

配置纸本单册状况

有以下角色的用户可以配置纸本单册状况：

- 通用系统管理员
- 仓储管理员
- 编目管理员

简介

图书馆能够自定义可用于描述纸本单册状况字段中单册的纸本状况选择项。事实证明，对于寻求更多样化的术语以准确描述其单册的纸本状况的图书馆，这是有益的功能。

出厂提供的选项有：受压易碎、已损坏、恶化和易碎。每个机构都可以完全配置此字段，包括编辑/启用/禁用值、添加/删除选项以及重新排序选项。

编辑纸本单册状况

您可以编辑状况的说明和翻译，以及启用/禁用状况。

要编辑纸本单册状况：

1. 访问纸本单册状况页面（配置菜单 > 资源 > 通用 > 纸本单册状况）。

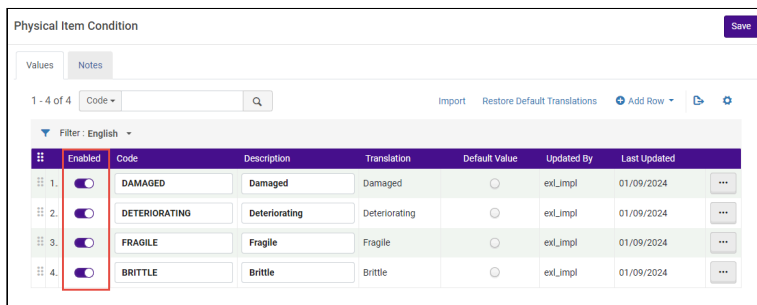

Enabled	Code	Description	Translation	Default Value	Updated By	Last Updated	
<input checked="" type="checkbox"/>	DAMAGED	Damaged	Damaged	<input type="radio"/>	ex_lmpl	01/09/2024	...
<input checked="" type="checkbox"/>	DETERIORATING	Deteriorating	Deteriorating	<input type="radio"/>	ex_lmpl	01/09/2024	...
<input checked="" type="checkbox"/>	FRAGILE	Fragile	Fragile	<input type="radio"/>	ex_lmpl	01/09/2024	...
<input checked="" type="checkbox"/>	BRITTLE	Brittle	Brittle	<input type="radio"/>	ex_lmpl	01/09/2024	...

纸本单册状况 - 已启用

2. 在“纸本单册状况”表中，找到要编辑的状况。
3. 根据需要编辑说明和/或翻译列。
4. 此外，使用滑动条（



) 以启用或禁用一个状况。

5. 选择保存。

添加/删除纸本单册状况

要添加纸本单册状况：

1. 访问纸本单册状况页面（配置菜单 > 资源 > 通用 > 纸本单册状况）。
2. 在“纸本单册状况”表中，选择添加行。
3. 定义代码（状况名称）、说明和默认值（是/否）。

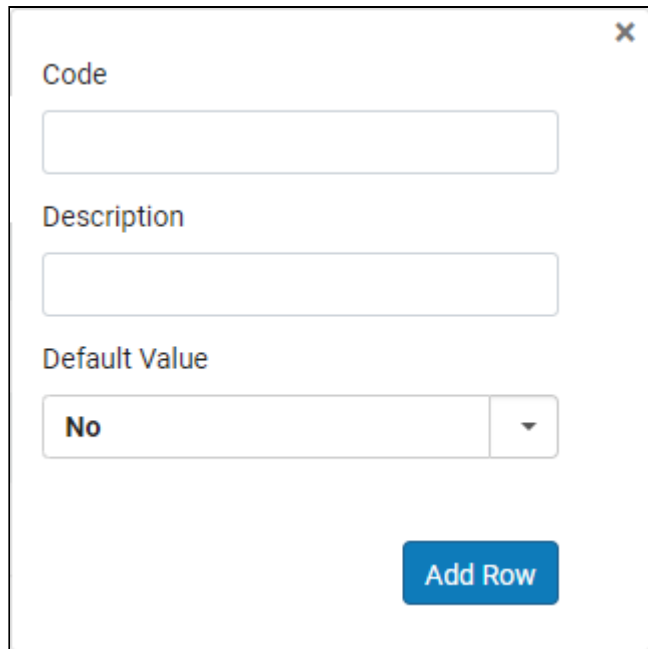

The screenshot shows a modal dialog box titled "Add Row" with a close button (X) in the top right corner. It contains three input fields: "Code" (a text box), "Description" (a text box), and "Default Value" (a dropdown menu currently showing "No"). At the bottom center is a blue button labeled "Add Row".

纸本单册状况 - 添加行

4. 选择添加行。

要删除纸本单册状况：

1. 访问纸本单册状况页面（配置菜单 > 资源 > 通用 > 纸本单册状况）。
2. 在“纸本单册状况”表中，找到要删除的状况。
3. 在行操作菜单中，选择删除。

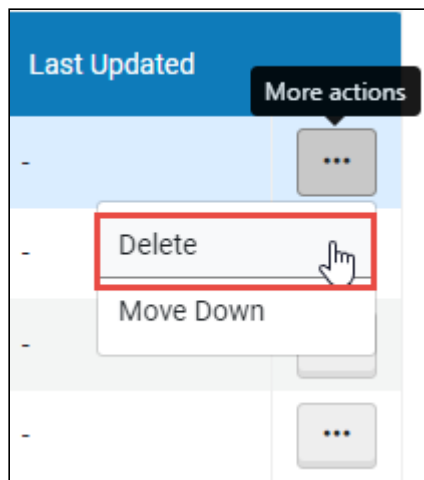

纸本单册状况 - 删除状况

重新排序纸本单册状况

要重新排序纸本单册状况列表：

1. 访问纸本单册状况页面（配置菜单 > 资源 > 通用 > 纸本单册状况）。
2. 在“纸本单册状况”表中，将所需状况拖放到所需位置。

Note

或者，您可以选择行操作菜单并选择上移或下移以重新排序状况。

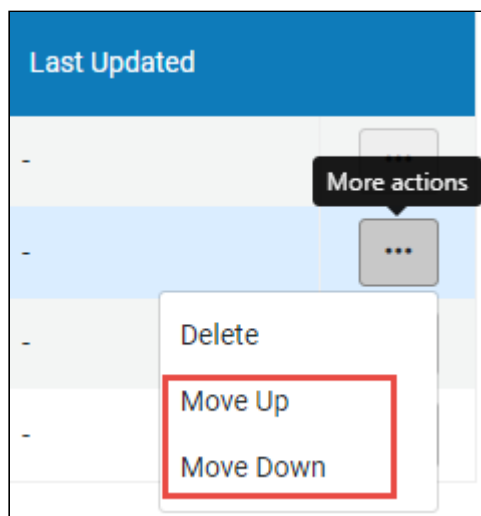

Enabled	Code	Description	Translation	Default Value	Updated By	Last Updated
<input checked="" type="checkbox"/>	DAMAGED	Damaged	Damaged			
<input checked="" type="checkbox"/>	BRITTLE	Fragile	Fragile	Brittle		
<input checked="" type="checkbox"/>	DETERIORATING	Deteriorating	Deteriorating			

纸本单册状况 - 拖放以重新排序状况